

Fujimino

市報ふじみ野

2026(令和8)年

1

No.244



特集

新春座談会

謹賀新年 2026

あったかい
ふじみ野市を
育むために

ふじみ野市長 高畑 博



市 民の皆さまにおかれましては、希望に満ちた新春を健やかにお迎えのことと心よりお喜び申し上げます。また、日頃より、各種事業におきまして、格別のご理解とご協力を賜り、厚く御礼申し上げます。本市は、昨年10月に誕生から20年を迎えました。この節目の年を迎えたことを市民の皆さまと共有すべく、市民による第九コンサートや小・中学生の記念給食、そのほかさまざまな記念行事を開催してまいりました。これらの取り組みを通じて、20年の歩みを振り返り、未来への発展に対する機運が高まったものと感じております。

さらに、上福岡図書館とステラ・イーストホール棟がリニューアルオープンを迎え、トイレトレーニングの導入など災害時の備えの強化にも努めてきたところでございます。迎えた本年は、激甚化する自然災害に備えるため、3月の完了を目指して川崎地区内の調整池・ポンプ場の整備を進めるとともに、防災行政無線の更新工事につきましても、秋の完成を目指して進めてまいります。また、歴史や伝統文化の発信と次世代へ

の継承の拠点となる博物館は、秋の開館を目指して整備工事を進めており、上福岡西公民館につきましても、来年夏に文化施設としてのリニューアルオープンを目指して改修工事を進めてまいります。さらに、総合体育館アリーナの空調設備設置をはじめ、運動公園野球場や第2運動公園体育館・武道館の改修工事など、より快適なスポーツ環境の整備に取り組んでまいります。さて、各自治組織におきましては、昨年もスポーツフェスティバルをはじめ、さまざまなイベントが開催されました。地域の皆さまが集い、地域の絆を深める貴重な機会となつていくことを実感いたしました。本年におきましても、市民の皆さまと共に、地域コミュニティのさらなる醸成を図り、人の温かさや思いやりを感じることで、誰もが安心して住み続けることのできる「あったかいふじみ野市」を育んでまいります。結びに、本年が市民の皆さまにとりまして、健やかで実り多き年でありますよう心から祈念申し上げ、新年のあいさつとさせていただきます。

新 年明けましておめでとうございます。謹んで新春のお喜びを申し上げます。

昨年来を顧みますと、大阪・関西万博、東京2025デフリンピックの開催、日本人2人のノーベル賞受賞など、日本が世界で注目を集めた年でありました。また、戦後80年という大きな節目にあたり、各地で紛争が起こる混沌とした世界情勢の中、平和の尊さを改めて深く考える1年となりました。

本市においては、昨年10月に誕生20周年を迎え、改めまして、本市のさらなる飛躍と発展のため、一層の努力を重ねてまいります。決意を新たにしたいと考えております。

さて、市議会におきましては、議会基本条例に基づき、市民の皆さまからの負託に的確に応え、開かれた議会を目指すことを目的に、議会改革に継続的に取り組んでおります。

昨年は、市議会と連携協定を締結しております文京学院大学の学生や農業委員との議会報告会・意見交換会を実施いたしました。参加者の皆さまからいただいた貴重な

ご意見を生かし、議会活動のさらなる充実を図ってまいります。

また、未来を担う子どもたちに政治への関心を高めてもらうため、子ども議会体験ツアーを実施いたしました。市内小学4年生から6年生までの希望者を対象に、子ども議員として、本会議場での意見発表などの実体験を通じ、市議会の仕組みを学んでいただきました。本年も引き続き開催する予定であります。

さらに、本年1月には市誕生20周年を記念し、東邦音楽大学の学生および卒業生による議場コンサートを開催を予定しております。

今後も市民の皆さまの声を市政に届けるべく、努めてまいりますとともに、市の将来像である「人がつながる豊かで住み続けたいまち ふじみ野」を目指し、議員一同、引き続き全力で取り組んでまいります。

結びに本年が市民の皆さまにとりまして、幸せにあふれた実り多き年となりますようご祈念申し上げます。新年のあいさつとさせていただきます。

ふじみ野市議会議長 加藤 恵一

皆さんの声を
議会の力へ



2025年を
振り返って

1月	2月	3月	4月	5月	6月	7月	8月
二十歳の集いを開催	上福岡図書館がリニューアルオープン	東台小学校のお別れ会「フィナーレ東台」開催	「ふじみ野市防災情報ポータル」運用開始	第9回エコボフェスタ開催	ふじみ野市シニアプロモーション動画公開	第25回おい祭り開催	第17回福岡河岸まつり開催

9月	10月	11月	12月
ふじみ野ステラ・イーストホール棟がリニューアルオープン	災害時やイベントで使えるトイレトレーニングを導入 ふじみ野市誕生20周年記念式典を挙行	「権現山古墳群」御墳印・御墳印帳の販売 ふじみ野市初の地酒「河岸の蔵」が産業まつりにてお披露目	富家病院Oesacts第21回ふじみ野市ロードレース大会を開催 県内初のジルベスターコンサートを開催



ながい かんた
永井 幹大さん
葦原中学校卒業

- 趣味
音楽を聴くこと、演奏すること
- 大人になったと感じた食べ物
秋刀魚のはらわた

長田 大井中央公民館が思い出に残っています。幼少期からダンスを習っていて、毎週ここでレッスンを受けていました。ふじみ野市民文化祭では、照明があつてたくさんの方が入る大きな舞台で踊ることができました。これは私にとって貴重な経験で、とても記憶に残っています。令和5年にステラ・ウェストになってしまったことに対しては、最初は少し寂しい思いもありましたが、図書館を含むさまざまな設備が増え、市民がより使いやすく生まれ変わったことは嬉しく思います。

島崎 思い出に残っている場所は母校でもある花の木中学校です。当時は生徒会に所属しており、学校をより良くするためさまざまな活動に取り組んだことや、部活動を一生懸命頑張った。思い出に残っている象に残っています。友達と一緒に遊んだ公園も印象に残っています。友達と一緒に遊んだ公園も印象に残っています。



堀江 いざ振り返ってみると、一番に浮かんでくるのは南台あすなろ公園の存在です。今でも絵を描くときに行ったりします。昔から、友達と遊ぶのも、物思いにふけるのもこの公園でした。大きな遊具と広場に緑が美しいこの場所は、子どもたちの元気な声に溢れ、時に物静かで葉擦れの音ひびく、まさに地元公園と言えます。今でも私



藤井 おおい祭りは今でも行きます。子どもや家族や私世代の人も多く集まる好きな夏のイベントです。また、懐かしの友達と会える機会でもあるので、お祭りとしても、久しぶりの友達と会う場所としても楽しいです。毎年思い出に残っています。あとはイオンも近くにあるため、家族や友達で行っていました。



おさだ りおん
長田 莉音さん
大井西中学校卒業

- 趣味
ダンス、お菓子作り
- 大人になったと感じた食べ物
お酒、わさび



ふじみ野市と共に歩んだ20年 私たちが想い描くまちのすがた



ほりえ りょうた 堀江 陵太さん ふじい まひろ 藤井 真尋さん しまさき はると 島崎 温斗さん こうごる きや 向後 瑠輝也さん おさだ りおん 長田 莉音さん ながい かんた 永井 幹大さん

まずは皆さんから、ふじみ野市で育った20年の中の思い出をお聞かせください。

思い出トーク

市長 皆さま、新年明けましておめでとうございます。新春座談会は今回で15回目を迎えました。ふじみ野市は、令和7年に誕生20周年を迎えました。皆さんは、まさにこの市の歴史と共に人生を歩んでこられました。それぞれの視点から20年を振り返り、これからのふじみ野市を考える大切な時間になりたいと思っています。



永井 特に思い出に残っている場所は、福岡河岸記念館です。自宅からも近く、小さい頃から家族と何度も訪れました。小路にたたずむ木造の建物に足を踏み入れると、昔のふじみ野が川の交通の拠点として栄えていた時代の息づかいが感じられます。館内には、当時使われていた商いの道具が並び、人々が暮らしを営んでいた様子を想像するのが楽しくて、何度行っても飽きませんでした。

市報1月号の新春座談会。今回のテーマは「ふじみ野市と共に歩んだ20年 私たちが想い描くまちのすがた」です。10月1日に市誕生20年を迎えたふじみ野市。同じく今年20歳になる6人の皆さんに集まっていたいただき、ふじみ野市で育った20年を振り返るとともに、将来の夢や今後の目標について、高畑市長と語っていただきました。



20年の成長、20歳の挑戦。

ふじみ野市に住んで良かったと思うこと



堀江 家族や友達と楽しめる商業施設や公園が充実している点と、上福岡七夕まつりやお祭りなどのお祭りが毎年盛んな点です。家族や友達と気軽に遊びに出かけられるような場所の存在は、私の生活をより一層豊かにしてくれました。また、活気あふれるお祭りはふじみ野市の魅力そのものであり、住み心地の良さにつながっていると強く感じています。



長田 ご近所さんとの関わりが強いことです。コロナが流行する前は、地域の人たちが集まって新年会などをしていました。今はこのような地域全体での集まりはなくなりましたが、感じています。

強いことです。コロナが流行する前は、地域の人たちが集まって新年会などをしていました。今はこのような地域全体での集まりはなくなりましたが、感じています。



こうご るきや
向後 瑠輝也さん
福岡中学校卒業

- 趣味
ドライブ、旅行
- 大人になったと感じた食べ物
レバー



島崎 都心へのアクセスも良く、市内の至る所にお店や商業施設があるので、住んでいて本当に良かったです。また、新河岸川や権現山、大井弁天の森などの自然も市内各所に点在し、日頃から緑を感じられる環境があるのも良かったです。



藤井 一時期、散歩にハマっていて市内のさまざまなところを歩いていましたが、街灯や人通りもある程度あって一人でも怖い思いをしたことがなかったのが良いところだと感じました。公園や自然が多く、治安が良いという点も良いところだと思います。

歩いていて市内のさまざまなところを歩いていましたが、街灯や人通りもある程度あって一人でも怖い思いをしたことがなかったのが良いところだと感じました。公園や自然が多く、治安が良いという点も良いところだと思います。



しまざき はると
島崎 温斗さん
花の木中学校卒業

- 趣味
鉄道旅行、歴史学の勉強、ポケモンのゲームをすること
- 大人になったと感じた食べ物
みょうが



向後 交通の便がとても良く、TJライナーが停まったり、副都心線で横浜などへ直通電車で行けることや、意外と何でもそろっているところはとても良いです。



永井 ずっとふじみ野市で暮らしてきましたが、本当に住みやすいまちだと感じています。便利さと、落ち着いた住宅地の穏やかさのどちらもあり、良いバランスが取れていると思います。人も穏やかで温かく、知らない人でも挨拶を交わすような、さりげない優しさを感じる場面が多くあります。

どこか特定の場所だけが目立つわけはありませんが、良い意味でそこそがふじみ野市の良さだと思っています。特別な刺激がなくとも、安心して暮らせる環境がある。このまちの一番の魅力です。



市長 皆さんの言葉から、便利さと自然の豊かさ、そして人のあたたかさが共存する「ちょうど良いまち」という印象を受けますね。

私自身も、ふじみ野市に数十年住んでいますが、人のあたたかさには毎回感謝しています。それでは、若い世代の視点から、市や地域にもっとこうしてほしいという要望や期待がありましたら、遠慮なくお聞かせください。若い世代ならではの視点で、率直なご意見をいただければと思います。





若い世代の皆さんからお話を聞けたのはとてもいい機会になりました。将来を担っていく皆さんと一緒に、あったかいまちふじみ野を創っていきたいです。

高畑 博 市長



市や地域にもっとこうしてほしいと思うこと

島崎 若者にもっと市政に興味関心を持ってもらえる取り組みをしていくべきだと思います。近年は選挙の投票率も低下傾向にあり、可能な限りで情報発信にもっと力を入れるべきだと考えます。

長田 高齢者が使える交通機関を充実させてほしいです。私が普段利用するバスは1時間に1本程度しかありません。ふじみん号があるといっても多くの人が乗車することは難しく、本数も多くはありません。運転手の人手不足や利用者の減少などの理由によってバスの本数が減っていることは理解していますが、もっと使いやすくなれば嬉しいですね。



永井 駅の周りの再開発です。

今の時代とは合わない部分もあるのかもしれませんが「活気のある商店街」の姿が見たいなと個人的には思っています。特に若い世代が気軽に立ち寄れるカフェや本屋、イベントスペースなども増えれば、地元で過ごす時間をもっと楽しく、身近なまちとして愛着が深まる気がします。

オンラインで何でもできる時代だからこそ、地域で実際に人とつながる時間がより大切になると思います。



向後 小さい頃から野球をやっていますが、練習できる場所が少なく、上達が友達より遅れま

す。野球人口の減少にもつながっているので、野球の練習ができる場所を作ってほしいです。また、都内の高校に通っている



堀江 陵太さん
大井東中学校卒業

- 趣味 音楽
- 大人になったと感じた食べ物 ゴーヤチャンプルー



島崎 まずは大学での勉強をしっかり頑張っていきたいと思っています。また、今後の人生に向けて、読書などを通じて教養や知識を身につけ、各種資格試験も頑張っていきたいと思っています。また、私は少し人見知りなところがあるので、たくさんの人々とコミュニケーションをとって、克服できるよう頑張っていきたいです。



長田 将来、公務員として働くことを目標にしています。大学で行政法について学んでいるうちに、行政活動や人々の暮らしにも興味を持つようになりました。公務員として「人々の生活を豊かにすること」に関わっていきたいと考えています。



永井 自分なりの「活躍の痕跡」を残したいなと思っています。まだ具体的に何をするかは

決まっていませんが、この地域に少しでも還元できるような形が見つかるといいなと思っています。そして、自分だけでなく世代全員で盛り上げていき「この世代、やっぱりすごいね」と言われて、調べたらみんなふじみ野出身だった。そんな未来になったら最高ですね！



市長 ありがとうございます。時には、人生の中で失敗することもあると思います。ですが、その問題をどう考え、どう乗り越えるのが大切だと私は思います。

未来を担う存在として、これからのご活躍を期待しています。皆さんが歩んできた20年は、ふじみ野市の歴史そのものです。これからの20年も、このまちとともに成長し、より良い未来を一緒に築いていきましょう。



藤井 真尋さん
大井中学校卒業

- 趣味 電車の窓からの景色を見ること
- 大人になったと感じた食べ物 ワイン

ましたが、そのまちは都心にもかわらず人とのつながりが多いように感じました。ふじみ野市でも人のつながりがより一層できるようなまちになればいいと思います。



藤井 ふじみ野駅の東口側があまり栄えてないように感じます。みほの商店街など、シャッターが降りているお店が多く悲しいので、個人のお店に対しての支援などがあれば活発であたたかい地域になると思います。



堀江 ふじみ野市の美しい景観の保持と整備や、防災・安全対策の強化をしてほしいです。



市長 貴重なご意見をありがとうございます。皆さんのような若い世代の声は、これからのまちづくりにかかせません。今後の市政にもぜひ生かしていきたいと思っています。

最後に、皆さん自身の今後の目標や夢について教えてください。

今後の目標



向後 親が建設業を営んでおり、一緒に仕事の手伝いをしていきます。そのこともあり将来の目標は建築士になることです。



藤井 具体的には何の仕事をするのかというのはいまは決まっていますが、通学している学校でたくさんの方の学びながら将来就きたい仕事を明確にし、それを目指して授業外での活動も活発に行いたいと考えています。



堀江 今の時点でやりたいことというのは決まっています。しかし、今までの人生で、喜びや幸せ、そして苦難をさまざまな場面経験してきました。その中で、人とのつながりの大切さを痛感しました。これからの長い人生、いろいろなことが待ち受けている中でも、人とのつながりを大切にしながら自分を一度見つめ直し、まずは何か柱となるものを探して、一歩ずつ前進していきたいです。



おめでとうございます

◎全国社会福祉大会 社会福祉協議会会長表彰

▽松本 三香子さん

◎全国民生委員児童委員大会 永年勤続単位民生委員児童委員協議会役員表彰

▽雪平 景子さん

民生委員・児童委員功労賞

▽松本 三香子さん

◎埼玉県民生委員・児童委員大会 民生委員及び児童委員功労章

▽新井 一夫さん

▽下川 眞由美さん

▽鈴木 幸子さん

◎埼玉県社会福祉大会 埼玉県知事表彰

▽新井 宏美さん

▽中山 弘子さん

▽洞口 薫さん

社会福祉大会会長表彰

▽浅野 珠代さん

▽岡本 千波さん

▽岸川 利江さん

▽佐藤 裕子さん

▽水流 幸子さん

▽野村 さつきさん

▽柳川 道子さん



神木 繁行さん



鈴木 幸子さん



雪平 景子さん



松本 三香子さん



折橋 美義さん



岸川 利江さん

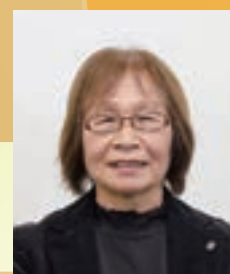

佐藤 裕子さん



野村 さつきさん



船津 章さん



平林 純美さん



洞口 薫さん



柳川 道子さん



大久保 幸子さん



山崎 博さん



岡本 千波さん



新井 良司さん



高木 ヨウ子さん



織田 和子さん



大谷 英二さん



山辺 進さん



仲野 雅巳さん



立花 明夫さん

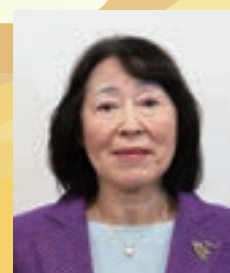

立花 つる代さん



小林 順子さん

社会福祉大会会長表彰(ボランティア団体)
▽江戸芸かっぱれの会「勝瀬」
▽うづき会
埼玉県共同募金会会長表彰
▽社会福祉法人ふじみ野市社会福祉協議会
鶴ヶ岡支部

◎埼玉県更生保護大会
全国保護司連盟理事長表彰
▽新井 良司さん
関東地方更生保護委員会委員長表彰
▽仲野 雅巳さん

関東地方保護司連盟会長表彰
▽立花 明夫さん
埼玉県知事感謝状
▽立花 つる代さん
さいたま保護観察所長感謝状
▽小林 順子さん

埼玉県更生保護女性連盟会長表彰
▽高木 ヨウ子さん
▽織田 和子さん
◎県民の口記念式典
埼玉県知事表彰
▽大谷 英二さん
シラコバト賞
▽山辺 進さん

※写真の掲載は個人受賞者のみです(辞退者を除く)。

長年にわたり、福祉活動やボランティアなどにご尽力いただいた皆さんに対して、その功績をたたえて各方面から表彰などがありましたので、ご紹介いたします(順不同)。



子育て支援センターなどの事業は、市ホームページをご覧ください。



上野台子育て支援センター

TEL 049・256・8623

■申込方法 1月20日(火)午前9時30分から電話で申し込む
※27日(火)からは窓口でも申込可。
■時間 午前10時～11時40分(時間の記載がないもの)
●つどい(交流の場)
日程・対象 0歳の子と親Ⅱ2月17日(火)
1歳の子と親Ⅱ2月13日(金)
2歳の子と親Ⅱ2月18日(水)
3・4歳の子と親Ⅱ2月4日(水)
定員 各16組程度(申込順)

●親子であそぼう

日程 2月3日(火)
対象 1・2歳の子と親
定員 10組程度(申込順)

●はじめての0歳つどい交流の場
日程 2月6日(金)・20日(金)全2

子どもその
幼保連携型認定こども園
TEL 049・266・3332

■申込方法 電話で申し込む(午前9時～午後4時)
■時間 午前10時20分～11時20分
●うさぎの広場「鬼のお面作り」
日程 1月27日(火)
対象 1歳10カ月頃～就園前の子と親
定員 20組(申込順)
申込期限 1月26日(月)

●赤ちゃんのつどい
「手形・足形アート」

日程 1月19日(月)
対象 0・1歳の子と親
定員 10組(申込順)
申込期限 1月16日(金)

子育て支援センター2月の自由利用
(申込不要・室内のみの開放)

■上野台子育て支援センター(TEL 049・256・8623)

	日	月	火	水	木	金	土
2月	1	2	3	4	5	6	7
	8	9	10	11	12	13	14
	15	16	17	18	19	20	21
	22	23	24	25	26	27	28

時間 ●・▲=午前9時30分～午後4時

■=午前11時40分～午後4時

対象 ●=妊婦、0・1歳の親子

▲・■=妊婦、乳幼児の親子

■霞ヶ丘子育て支援センター(TEL 049・269・4252)

日時 月・木曜日(祝日除く)

午前9時30分～午後3時30分

対象 乳幼児の親子

※第3木曜日・午前中(ミニお話し)。

※読み聞かせなどのお楽しみあり。

■大井子育て支援センター(TEL 049・293・4062)

	日	月	火	水	木	金	土
2月	1	2	3	4	5	6	7
	8	9	10	11	12	13	14
	15	16	17	18	19	20	21
	22	23	24	25	26	27	28

時間 ●=午前9時30分～午後3時30分

■=午前11時40分～午後3時30分

対象 妊婦、乳幼児の親子

■子育てふれあい広場「自由利用」(TEL 049・261・0611)

日時 毎日(2月5日(木)・19日(木)を除く)

午前9時～午後5時(イベントの時間を除く)

対象 就学前の子と親

■風の里保育園子育て支援センター「あそびの場」

(園庭開放)(TEL 049・263・8388)

日時 月～金曜日 午前10時～午後5時

対象 就学前の子と親

■鶴ヶ岡すまいる保育園子育て支援センター「自由利用(室内・園庭開放)」(TEL 049・265・5123)

日時 月～金曜日 午前8時～午後1時(イベントの時間を除く)

対象 就学前の子と親

■ふじみ野どろんこ保育園子育て支援センター(ちきんえっぐ)「2階カフェ(フリードリンク)と園庭開放」

(TEL 049・257・4162)

日時 月～金曜日 午前9時30分～午後4時30分

対象 就学前の子と親

◎

対象 初利用で0歳の子と親

定員 7組(申込順)

●ねえねえの会(多胎児育ての会)

日程 2月5日(木)

対象 就学前の多胎児を育児中の

人または妊婦

定員 8組程度(申込順)

●3・4歳子育て講座

日程 2月26日(水)

対象 3・4歳の子と親

定員 15組程度(申込順)

●身体測定「きりんさん」

(申込不要、セルフ測定)

日時 2月27日(金)

午前9時30分～11時15分

対象 就学前の子と親

●お話し

日程 2月24日(火)

対象 就学前の子と親

定員 16組程度(申込順)

大井子育て支援センター
TEL 049・293・4062

■申込方法 1月20日(火)午前9時30分から電話で申し込む
※27日(火)からは窓口でも申込可。
■時間 午前10時～11時40分
●つどい(交流の場)
日程・対象 プレママ、0歳の子と親Ⅱ2月3日(火)
1歳の子と親Ⅱ2月17日(火)
2歳の子と親Ⅱ2月12日(水)
定員 各10組程度(申込順)

●はじめての0歳つどい交流の場
日程 2月6日(金)・20日(金)全2

◎

対象 初利用で0歳の子と親

定員 6組(申込順)

●絵本講座

日程 2月25日(水)

対象 1歳以上の子と親

持ち物 図書館利用者カード

定員 10組程度(申込順)

●親子であそぼう

日程 2月4日(水)

対象 1・2歳の子と親

定員 8組程度(申込順)

●子育てサポーターおはなし会

日程 2月27日(金)

対象 就学前の子と親

定員 10組程度(申込順)

■申込方法 1月16日(金)から窓口

か電話で申し込む午前9時～午後5時

定員 各10組程度(申込順)

●わらべうたあかちゃんマッサー

「雪の音あそび」

日時 2月18日(水)

午前10時～10時30分

対象 3～7カ月の子と親

●わらべうたあそび

日時 2月15日(日)

午前10時30分～11時

対象 8カ月～3歳の子と親

●親子であそぼう(申込不要)

日時 2月15日(日)

午前10時30分～11時

サブスクで
提供

電動アシスト付き
子乗せ自転車

市は株式会社サイクループと「電動アシスト付き子乗せ自転車サブスクリプションサービスについての協定」を締結しています。

株式会社サイクループが展開する、電動アシスト付き子乗せ自転車のサブスクリプションサービスを利用する場合、利用料の一部で下表の市民優待が受けられます(月額料金などは発生します)。

内容	金額	市民優待額
ライトプラン事務手数料	3,520円	
車種指定オプション	月額390円	無料
カラー指定オプション	月額110円	

問 子育て支援課(TEL 049・262・9033)



対象 就学前の子と親

●びびびタイム

日時 2月25日(水)

午前10時～10時30分

対象 ハイハイ

～立てるよう

になった子と

親

●こっこタイム

日時 2月25日(水)

午前11時～11時30分

対象 3歳以下の歩ける子と親

●わくわくストーリータイム

(申込不要)

日時 2月4日(火)

午前10時～10時30分

対象 就学前の子と親

●お誕生会(申込不要)

日時 2月11日(水)

※午前11時15分までにお越しくだ

場所 ①東久保中央公園(ふじみ野1・3)②西鶴ヶ岡公園(西鶴ヶ岡2・7・4・1・11)

※直接現地へお越しください(雨天中止)。

●ヨガイベント

日時 2月12日(木)午前10時～11時

費用 500円

申込期限 2月10日(火)

TEL 049・256・9091
ふじみのかぴら保育園
子育て支援センター

■申込方法 1月9日(金)から園

ホームページか電話(火・木曜

日午前9時～正午、午後2時～

4時)で申し込む

■対象 就学前の子と親

■定員 各10組程度(申込順)

●室内あそび

日時 1月20日(火)

午前10時～10時30分

●大型絵本

日時 1月22日(木)午前10時～正午

TEL 049・262・9028
民生委員・児童委員
協議会連合会(地域福祉課内)

●あそびの公園「おはなし広場」

(申込不要)

かわいなお子さんのこと、日常

生活の悩みなど、主任児童委員と

自由に楽しくお話しませんか。

ボールやつり遊びなど、遊びの

コーナーも用意しています。

日時 1月20日(火)午前10時～11時

場所 市民交流プラザ(フクトピア内)

産業文化センター

TEL 049・269・4811

●リトミック1〜3歳児(就園前)クラス

親子で音楽とふれあい、リズム感や感受性、表現力などを養い、潜在的な基礎能力の発達を促す教室です。

日時 金曜日(月4回)

午前11時〜11時45分

場所 産業文化センター

費用 4000円(月謝制、月4回開催時)

※体験は1回1000円(要予約)。

申込方法 窓口か電話で申し込む

鶴ヶ岡すまいる保育園
子育て支援センター

TEL 049・265・5123

■申込方法 1月9日(金)〜23日(金)に電話(午前8時〜午後1時)か園ホームページで申し込む

■時間 午前10時45分〜11時15分(時間の記載がないもの)

●食育の日

「園の給食(幼児食 試食会)」

日時 2月5日(木)

午前11時〜午後0時30分

対象 1歳以上の子と親

費用 350円(材料費)

定員 6組程度(申込順)

●身体測定(申込不要)

日時 2月4日(水)午前11時〜正午

対象 就学前の子と親

●はじめての9日

日程 2月3日(火)

対象 初利用で就学前の子と親

定員 8組程度(申込順)

●背骨コンディショニング

日時 2月6日(金)

午前10時45分〜11時30分

対象 就学前の子と親

定員 5組程度(申込順)

●つるびん

日程 2月13日(金)

対象 座位ができる子と親

定員 8組程度(申込順)

●ベビーマッサージ

日程 2月27日(金)

対象 4〜12カ月の子と親

定員 10組程度(申込順)

子ども家庭センター

TEL 049・293・9045

●すくすく相談(要予約)

日時 2月6日(金)午前中

※時間は申込時に指定。

場所 保健センター分室(大井総合支所)

内容 身体計測、育児・発達・食事・歯みがきの相談

※歯の相談希望者は、歯ブラシを持参。

対象 就学前の子

申込方法 1月15日(火)から電話で申し込む

●母乳相談(要予約)

日時 2月6日(金)午前中

※時間は申込時に指定。

場所 保健センター分室(大井総合支所)

内容 おっぱいトラブルや卒乳など

どの相談

対象 妊娠または授乳中の人

定員 8人(申込順)

申込方法 1月15日(火)から電話で申し込む

●赤ちゃん学級(要予約)

日時 1月21日(火)午前10時15分〜11時45分(9時40分から受付)

場所 保健センター分室(大井総合支所)

内容 手遊び、ふれあい遊び、子育て支援施設の紹介、参加者交流、育児相談、体重測定(希望者など)

対象 令和7年10月〜11月生まれの子と母親(第1子限定、初参加のみ)

定員 14組程度(申込順)

※申込方法など詳しくは、市ホームページをご覧ください。

●離乳食教室(要予約・保育あり)

離乳食後期〜完了期のメニューや手づかみ食べ、偏食などの対応を学びます。親子で試食できます。

日時 2月10日(火)午前10時〜正午(9時40分から受付)

場所 保健センター(フットピア内)

対象 9〜11カ月頃の子と親(第1子を優先)

定員 12人(申込順)

申込方法 1月7日(水)午前9時〜2月1日(日)にウェブフォームで申し込む



市立保育所
地域交流事業
(申込不要)

対象 就学前の子と親(新田保育所のみ1歳以上の就学前の子と親)
持ち物 飲み物、着替え
※検温をしてからお越しください。
※車でのお来所はご遠慮ください。

保育所	内容	日時
滝 (TEL 049・264・3867)	新年お楽しみ会	1月8日(木) 午前10時15分〜11時15分
新田 (TEL 049・264・5405)	作って遊ぼう	1月14日(水) 午前10時〜11時
大井 (TEL 049・263・5200)	園庭開放 園舎見学	1月22日(木) 午前10時〜11時 ※雨天時は園舎見学のみ。
霞ヶ丘 (TEL 049・261・0612)	季節の製作	1月22日(木) 午前10時〜11時
上野台 (TEL 049・261・2841)	園庭開放	1月14日(水) 午前10時〜11時 ※天候により中止。

親子日帰り
バスツアー



日時 2月14日(土)午前8時15分〜午後4時
目的地 むさしの村
集合・解散場所 市役所本庁舎正面玄関前
内容 むさしの村内いちご狩り、昼食(バーベキュー)
対象 ひとり親世帯の中学生以下の子と保護者
定員 45人(抽選)
費用 1人あたり500円
申込方法 1月9日(金)までにウェブフォームで申し込む
問 市社会福祉協議会
(TEL 049・264・7212)



東児童センター

TEL 049・264・7916

■イベントなど詳しくは

東児童センターホーム

ページをご覧ください。

●育児講座カラフル「サーキットで運動機能を高めよう」

日時 1月21日(火)

午前10時20分〜11時20分

対象 就園前の子と親

申込方法 当日窓口で申し込む

●ママの輪0歳集まれ

「グッドトイの紹介」

日時 1月28日(水)

午前10時20分〜11時30分

対象 0歳の子と母親

定員 12組(申込順)

申込方法 1月12日(火)から電話か窓口で申し込む

●育児講座カラフル

「大人のリズムダンス 体を動かそう」(保育あり)

日時 2月3日(火)

午前10時20分〜11時20分

対象 7カ月〜就学前の子と親

定員 12組(申込順)

申込方法 1月20日(火)から電話か窓口で申し込む

●特別企画

「親子でお魚釣りを楽しもう」

日時 2月1日(日)

午前10時20分〜11時20分

対象 1歳〜就学前の子と親

申込方法 1月12日(火)から電話か窓口で申し込む

対象 乳幼児と親
申込方法 直接窓口で申し込む

東児童センターバンビルーム
(TEL 049・264・7916)

ぼんぼんお話し会	1月26日(月)午前11時〜11時20分
りんりんリズム	1月19日(月)・26日(月)、2月2日(月) 午前11時30分〜11時45分
大きくなったかな	1月9日(金)、2月4日(水) 午前10時〜午後1時
英語絵本読み聞かせ	1月19日(月)午前11時〜11時20分

西児童センターかめさんルーム
(TEL 049・256・7670)

レッツダンス	1月14日(水)・28日(水)、2月4日(水) 午前11時15分〜11時30分
はかってみよう	1月23日(金) 午前10時〜正午
お話し広場	1月14日(水) 午前10時30分〜10時50分

子育てサロン (申込不要・室内のみの開放)

日時 1月19日(月)〜22日(木)・26日(月)〜30日(金)、2月2日(月)〜5日(木)・9日(月)・10日(火)・12日(木)
午前9時〜正午
第2鶴ヶ丘休み=1月29日(木)
東原・駒西休み=1月30日(金)
場所 第2鶴ヶ丘・東原・駒西放課後児童クラブ
対象 就学前の子と親
問 第2鶴ヶ丘・東原=NPO法人ふじみ野市学童保育の会(TEL 049・262・4438)、駒西=シダックス大新東ヒューマンサービス(TEL 049・257・6366)

●子どもオリンピック

日時 毎週土曜日

午前10時30分〜11時

内容 体を動かして遊ぼう

対象 小学生

申込方法 当日窓口で申し込む

●チャレンジタイム

「お宝キャッチャー」

日時 毎週土曜日

午後2時30分〜3時30分

西児童センター

TEL 049・256・7670

■イベントなど詳しくは

西児童センターホーム

ページをご覧ください。

●育児講座ポケット

「ぐるぐる色遊び」

日時 1月16日(金)

午前10時30分〜11時30分

対象 2歳〜就園前の子と親

定員 10組(申込順)

申込方法 1月6日(火)から窓口か電話で申し込む

●小学生事業ジャンプ

「紙ひらひらをよびよせ」

日時 1月24日(土)午後2時〜3時

対象 小学生

定員 20人(申込順)

申込方法 当日午後1時から窓口で申し込む

●せんせいといっしょ

紙コップでカラフルな万華鏡を作ります。

日時 1月17日(土)

午後3時30分〜4時30分

●せんせいといっしょ

えんぴつ立てを作ります。

日時 1月17日(土)

午後3時30分〜4時30分

日時 2月7日(土)

午後3時30分〜4時30分

●新1年生対象事業

「ドキドキわくわく小学生体験」

保護者と一緒に小学生用の玩具で遊べます。

日時 2月1日(日)〜10日(火)

午前10時〜午後6時

対象 4月に小学1年生になる子と親

申込方法 当日窓口で申し込む

●チャレンジランキン

日時 毎週月曜日

午後3時30分〜4時30分

内容 1月11たこやきビンゴ

●スマイル

日時 2月6日(金)

午前10時15分〜11時15分

内容 わくわくミニ運動会、今月のカレンダー制作、ミニお誕生日会

対象 就園前の子と親

●せんせいキッズ

日時 2月7日(土)

午後3時10分〜4時40分

内容 せんせいといっしょのお手伝い

対象 小学4〜6年生

定員 4人(申込順)

申込方法 1月24日(土)から窓口で申し込む

●小学生タイム

ボールやバドミントンなどで遊びます。

日時 毎週土曜日

午前10時15分〜10時50分

対象 小学生



学校教育課

TEL 049・220・2084

小・中学校入学準備

保護者説明会を開催します

今年4月に小・中学校に入学する児童・生徒の保護者は、各学校の説明会(1時間)2時間30分程度)に必ず出席してください。説明会の日時などの詳細は、送付する入学通知書が市ホームページをご覧ください。

※国立、県立、私立の小・中学校へ入学する人や引っ越しの予定がある人、1月中旬までに通知が届かない人はご連絡ください。

学校給食課

TEL 049・220・2086

ふじみ野市学校給食展「のぞいてみよう!ふじみん給食」

普段なかなか観ることができない給食ができるまでを写真や動画でのぞいてみよう。

みんなで子どもたちの未来を育もう
PTA活動に参加しませんか

小・中学校のPTAは、子どもたちの学校生活をそばで見守り、保護者同士の交流を通じて学校を支える大切な役割を担っています。最近はICTを活用して業務を効率化し、無理なく楽しく参加できるよう工夫しています。「忙しくて時間がない」「負担が心配」という人も、まずは活動内容を知ってみませんか。保護者同士のつながりが広がることで、地域の絆も深まり、子どもたちの笑顔と未来を守る力になります。

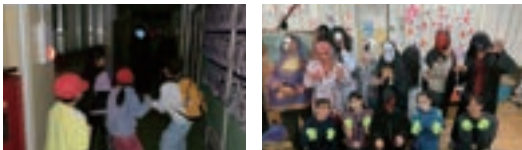

▲PTA肝試しイベント(大井小)

●活動例

- ・学校行事(運動会や文化祭)のサポート活動
- ・子どもたちへの安全対策や防犯活動
- ・保護者同士の交流を深める研修会などの企画
- ・地域との連携を通じた学校の環境改善

☎ 学校教育課(TEL049・220・2084)

昭和100年大学合同公開講座
講演会とコンサート

日時 2月5日(木)午後1時30分から(午後1時開場)
場所 ステラ・イーストホール
申込方法 1月7日(木)から窓口(ステラ・イースト、ステラ・ウェスト)で入場券を申し込む

講座名	内容	講師
講演会	小林武彦著(講談社現代新書)「生物はなぜ死ぬのか」・「なぜヒトだけが老いるのか」・「なぜヒトだけが幸せになれるのか」を読みとく	市教育委員会教育長 朝倉孝
コンサート	講演会記念コンサート「春の訪れを感じるコンサート」	・昭和100年大学声楽学科講師=小西佑里香(ソプラノ歌手)、白石真紀(ピアノ) ・佐藤友洋(オーボエ)

☎ 社会教育課地域学び係(TEL049・266・9501)

日時 1月19日(月)23日(金)

場所 市役所本庁舎1階ギャラリー
内容 パネル展示、人気メニューのレシピ配布、給食センターの紹介動画上映など

社会教育課

TEL 049・220・2088

社会教育委員会を公募

市では、市民の皆さんの意見を社会教育施策に反映するため、15人の社会教育委員会を委嘱しています。現委員の任期が満了となるため、新たな委員を公募します。

募集人数 1人

活動内容 年数回(平日昼間)会議に出席し意見を述べる

※会議に出席した場合は、市の規程に基づき報酬を支払います。

任期 令和8年5月～令和10年4

月(2年間)

応募資格 ①市内に住民登録のある18歳以上の人②市の他の審議会などの委員を3つ以上兼ねていない人

※市議会議員・市職員を除く。
応募期限 1月23日(金)午後5時まで(必着)

応募方法 テーマの作文(400～800字)に申込書・窓口か市ホームページで配布を添えて窓口か郵送、ファクス、メールで提出する

作文のテーマ 「地域の教育課題を改善するには」

選考方法 市選考委員会での作文審査と面接

面接日程 2月12日(木)

※時間は応募者へ連絡。

☎ 社会教育課(市役所第2庁舎3

②1月18日(日)「さだ六としこ」(15分)「まんが偉人物語 アンデルセン」(11分)

③1月25日(日)「Donald Duckの朝ごはん」(7分)「おにたのぼうし」(18分)

大井図書館(ステラ・ウェスト内)

TEL 049・263・1100

パソコン相談室

日時 毎週水曜日午前10時～正午
対象 市内在住か図書館の利用券を持つ人

※パソコンは各自で持参。

●おはなしくまさん

日時 1月10日(土)

午前11時～11時30分

対象 小学生

●おはなし会

日時 毎週火・木曜日
午前10時～10時30分

対象 就学前の子と親

●ガチャガチャポンおみくじ

本を借りるとガチャガチャポンのおみくじが引けます。

日時 1月5日(月)～12日(金)

午前9時～午後8時

対象 小学生以下

●こどもえいが会

日時・内容 午前11時から

①1月18日(日)「ムーミンパペットアニメーション ママの巻」

のセドリック／ムーミンは占い師(20分)

②1月25日(日)「ぼくは王さまじゃぼんだまとにちようびしゃぼんだまのくびかざり」(25分)

③2月1日(日)「がんばれ!ルルロロ」(15分)

●新春こどもえいが会

日時 1月11日(日)午前11時から

内容 「映画すみっくぐらしとびだす絵本とひみつのこ」(66分)

●図書館映画会

日時 1月8日(木)午後2時から

内容 「ダーウィンが来た!アフリカ新伝説劇場版」(89分)

LIBRARY NEWS 図書館だより

第9回ふじみ野市
「図書館を使った調べる学習コンクール」

11月16日に、上福岡図書館で表彰式を行いました。

受賞者の皆さんは、自分の作品の見どころを堂々と紹介していました。



上福岡図書館「図書館の日」

詳しくは、館内ポスターか図書館ホームページをご覧ください。

日時 2月1日(日)
午前9時～午後5時
場所 上福岡図書館

内容	
販売	地元野菜などの直売、パン(協働倉レタス)
展示	かみふくおかむかしの話マップ、バリアフリーサービス、うちの子自慢
その他	聴導犬出張実演・講演会、ティーン映画会、大人のための朗読会、多言語おはなし会、図書館探検、おにのお面工作会、ふじみんグリーティング、まめつかみチャレンジ、本のリサイクル市、図書館ガチャ

新着図書案内

一般向け	児童向け
・#クイズ空から見たら(ゼンリン)	・保健委員は計算しない(小松原宏子)
・戸籍の日本史(遠藤正敬)	・こども文章教室(パウンド)
・まちかど送水口図鑑(村上善一)	・図書館探偵団(野口武梧)

上福岡図書館 TEL 049・262・3710
大井図書館 TEL 049・263・1100
上福岡図書館分室 TEL 049・264・5388



ホームページ



電子図書館



大井総合福祉センター

TEL 049・266・1111
FAX 049・266・1112

■大井中央2・2・1

■初めて利用する人は、利用者登が必要です。本人確認書類（マイナンバーカードなど）をお持ちください。

●健康相談（整形外科）

整形外科の医師による健康相談会で、足腰の痛みなどご相談ください。

日時 1月20日（火）午後1時15分～2時

場所 大井総合福祉センター3階

健康相談室

対象 市内在住で60歳以上の人

担当医 清水左門さん（しみず整形外科クリニック医院長）

定員 5人（申込順）

申込方法 1月5日（月）から大井総合福祉センター1階窓口か電話（TEL 049・262・9038）で申し込む

●医師による講演会

「人生会議を始めよう」

「もしものこと」を考えたことはありますか。万が一に備えて、前もって考え話し合ったりすることを「人生会議（ACP：アドバンス・ケア・プランニング）」と呼びます。自分が望む、人生の最終段階の医療・ケアについて考えてみませんか。

日時 2月2日（月）午後1時～2時30分

場所 介護予防センター1階

介護予防ホール

講師 富家隆樹さん（富家病院理事長・院長）

対象 市内在住の人

定員 50人（申込順）

申込方法 1月6日（火）から高齢福祉課窓口か電話（TEL 049・262・9038）で申し込む

介護予防センター

TEL 049・264・7270
FAX 049・264・7271

■霞ヶ丘1・5・1

■一般駐車場はありません。障がいがないにより駐車場の利用が必要な場合は、事前にご連絡ください。

■新規に介護予防センターの利用登録

社センター1階窓口か電話（TEL 049・266・1111）で申し込む

●高齢者の火災予防講座

消防士から住宅火災を予防するための大事なポイントを教えてもらいます。AED講習も実施します。

日時 1月8日（木）午後2時～3時

場所 大井総合福祉センター4階

多目的ホール

対象 市内在住で60歳以上の人

定員 30人

※当日、直接会場にお越しください。



高齢福祉課

TEL 049・262・9038
FAX 049・261・7621

●認知症サポート医による「もの忘れ・認知症相談」

認知症は、早期段階での対応が重要です。認知症に関して相談したいことがありますら、ご利用ください。

をする人は、本人確認書類（マイナンバーカードなど）をお持ちください。

●警察による注意喚起講話

最近の地域での事例をもとに、特殊詐欺や交通安全など、日常生活で気をつけるポイントを分かりやすく、警察官が話します。安全に暮らすための大切な内容ですので、ぜひご参加ください。

日時 1月14日（水）

午前10時30分～11時30分

場所 介護予防センター1階

介護予防ホール

対象 市内在住で65歳以上の人

定員 50人（申込順）

持ち物 介護予防センターの利用登録証、飲み物、筆記用具

申込方法 1月6日（火）から介護予防センター窓口か電話（TEL 049・264・7270）で申し込む

●栄養つなぐプロジェクト

管理栄養士によるミニ講座と理学療法士が指導する介護予防運動を組み合わせる特別プログラムです。栄養と運動の両面から健康づくりを分かりやすくサポートします。

日時 1月16日（金）

介護支援ボランティア事業

●介護支援ボランティア事業とは

65歳以上の方が、市内の介護保険施設などでボランティア活動に参加した場合、活動実績に応じて付与されるポイントを奨励金（年間上限5,000円）に交換できる事業です。参加希望者は、説明会に必ず1回参加してください。ボランティアを通して、ご自身の介護予防と地域貢献をしませんか。

●介護支援ボランティア説明会

日時 1月15日（木）、2月4日（水）午後2時から（各回の内容は同じ）

場所 大井総合福祉センター会議室3

持ち物 介護保険被保険者証

申込方法 電話で申し込む

※5人以上のグループ、団体には出張による説明会をします。希望者はご連絡ください。

問 市社会福祉協議会（TEL 049・264・7212）

はじめての認知症ケア
心に届くコミュニケーション

認知症は特別なものではなく、誰もがなる可能性があります。認知症に関わらず、人と接する時には、相手を尊重し気遣うことが大切です。

●対応の心得3つの「ない」

- ①驚かせない
- ②急がせない
- ③自尊心を傷つけない

人からいきなり話しかけられると誰でも驚きます。認知症が進むと、段取りがうまくできないため、今までできていたのに、できなくなることが増えていきます。また、「もの忘れ」が重なると、何かが起こっているという不安を感じ始めます。本人の立場に立って考えながら対応することを心がけましょう。

問 高齢福祉課（TEL 049・262・9038）

●寄り添うための具体的な7つのポイント

- (1) まずは見守る
- (2) 余裕を持って対応する
- (3) 声をかけるときは1人で
- (4) 後ろから声をかけない
- (5) 相手の目線に合わせて
- (6) おだやかに、はっきりと話をする
- (7) 相手の言葉に耳を傾けて、ゆっくり対応する

●認知症ケアパス（認知症安心ガイドブック）

認知症に関する知識や接し方、認知症の各段階に応じた医療・介護サービス、支援などを体系的にまとめています。冊子は、高齢福祉課窓口などで配布しています。電子版は、市ホームページをご覧ください。



持ち物 介護予防センターの利用登録証、飲み物、筆記用具

申込方法 1月8日（木）から介護予防センター窓口か電話（TEL 049・264・7270）で申し込む

日時 1月8日（木）から介護予防センター窓口か電話（TEL 049・264・7270）で申し込む

場所 介護予防センター1階

対象 市内在住で65歳以上の人

定員 各50人（申込順）

日時 2月13日（金）午後3時～4時30分
場所 大井総合福祉センター4階
会議室2
定員 3人（申込順）
申込方法 2月4日（水）までに電話（TEL 049・262・9038）で申し込む
※申し込み後、担当の高齢者あんしん相談センター職員が訪問してお話を伺うことがあります。

●リハビリ専門職による運動教室
「寒さに負けない！姿勢と呼吸で整える冬のカラダ」

生活の中でできる体操や運動について、実技も交えながら講義します。

日時 1月21日（水）午後1時30分～3時

（1時15分から受付）
場所 大井総合福祉センター1階
ふじみんぴんしゃんホール
対象 市内在住の60歳以上で、医師から運動制限を受けていない人
※初回受講者優先となります。
定員 15人（申込順）
申込方法 1月6日（火）から高齢福祉課窓口か電話（TEL 049・262・9038）で申し込む



障害者控除に該当する対象者の認定

対象 65歳以上で、令和7年12月31日時点で市の介護保険の要介護認定を受け、右表の要件のいずれかに該当する人

※40～64歳の人は要件が異なりますので、お問い合わせください。

申請方法 対象者の介護保険被保険者証(写し可)と申請者の本人確認書類(写真有りは1点、写真無しは2点)を高齢福祉課か大井総合支所の窓口を持参する

※約10日で認定書か非該当通知書を申請者に発送します。
※対象者の介護保険被保険者証の発行者が他市町村の場合は、3～4週間程度かかります。

※次のいずれかに該当する人は、認定書の交付を受ける必要はありません。①身体障害者手帳、療育手帳、精神障害者保健福祉手帳、戦傷病者手帳の交付を受けている
②原子爆弾被爆者に対する援護に関する法律の規定によ

る認定を受けている

※令和7年分の申請は1月5日(月)から受け付けます。

区分	要件
障害者控除	認定調査票の認知症高齢者の日常生活自立度がⅢaかⅢb
	認定調査票の障害高齢者の日常生活自立度がB1かB2
	要介護2か3
特別障害者控除	認定調査票と主治医意見書の障害高齢者の日常生活自立度が共にB2以上で、その状態が6カ月以上継続していると認められる人
	認定調査票の認知症高齢者の日常生活自立度がⅣかⅤ
	認定調査票の障害高齢者の日常生活自立度がC1かC2
	要介護4か5 市在宅要介護高齢者介護手当の受給者が介護している在宅要介護高齢者

問合せ先 ● 高齢福祉課 (TEL049・262・9038)

パブリック・コメントを実施します

①ふじみ野市デジタル戦略計画(2026-2031)(案)

行政のデジタル化を着実に推進し、戦略的に各施策を遂行していくことを目的として「ふじみ野市デジタル戦略計画(2026-2031)」を策定します。

☎ 情報・統計課(市役所第2庁舎4階、TEL049・267・2981、✉joho@city.fujimino.saitama.jp)

②ふじみ野市新型インフルエンザ等対策行動計画(案)

新型コロナウイルスによるこれまでの経験や、政府行動計画および県行動計画の改定に伴い、「ふじみ野市新型インフルエンザ等対策行動計画」を改定します。

☎ 保健センター(フクトピア内、TEL049・264・8284、✉hokencenter-kami@city.fujimino.saitama.jp)

共通事項

募集期間 1月26日(月)～2月26日(木)(必着)

公開場所 各案の提出先、市役所本庁舎1階資料閲覧コーナー、大井総合支所1階情報公開コーナー、出張所、ステラ・イースト、ステラ・ウェスト、市民交流プラザ(フクトピア)、市ホームページ

※①は上福岡図書館でも公開。②は産業文化センターでも公開。

意見を出せる人 市内在住・在勤・在学の人、市内に事業所・事務所を有する団体・法人、市に対し納税義務を有する人、利害関係のある人

提出方法 意見提出用紙(公開場所で配布。市ホームページからもダウンロード可)に住所、氏名、電話番号を記

載の上、各案の提出先に郵送(①＝〒356・8501ふじみ野市福岡1・1・1②＝〒356・0011ふじみ野市福岡1・2・5)かファクス、メール、ウェブフォームか公開場所に設置している意見募集箱に投函する、もしくは窓口へ提出する

音声データ 視覚に障がいがある人を対象に、案文を録音したカセットテープを貸し出しています。希望者は広報広聴課(TEL049・262・9003)へご連絡ください。

※詳しくは市ホームページをご覧ください。



問合せ ● ①情報・統計課 (TEL049・262・9027)、②保健センター (TEL049・264・8292)

令和8年度住民税・令和7年分簡易な所得税の申告相談

申告期間中は多くの人が来場するため、大変混雑します。e-Tax(国税電子申告)による確定申告や、郵送申告をご検討ください。混雑を緩和するため、地域ごとに日程を設定して申告相談を受け付けます。当日は整理券を配布していますので、受付で整理券を受け取ってから会場にお越しください。事前予約も受け付けていますので、ご利用ください。詳しくは、市ホームページをご覧ください。



※混雑時には待ち時間が長くなる場合があります。

※持ち物など、詳しくは市報2月号に掲載します。

※令和6年分以前の所得税や分離課税所得

(土地・建物・株式の譲渡所得など)、消費税、青色申告などは、受け付けできません。

場所・日程・対象地域 右表のとおり

受付時間 午前9時～午後4時

受付場所 2月＝市役所本庁舎1階ギャラリー

3月＝ゆめぽると入口

事前予約 1月12日(祝)からウェブフォームで申し込む(申込順)

※2月14日(土)、3月7日(土)は事前予約できません。

※電話や窓口での予約はできません。



問合せ ● 税務課 (TEL049・262・9011) ※所得税については川越税務署(TEL049・235・9411)へお問い合わせください。

場所	日程	対象地域
市役所本庁舎5階 大会議室	10日(火)・12日(木)	上ノ原・上野台・大原
	13日(金)・16日(月)	川崎・北野・滝・中丸・花ノ木・福岡・元福岡
	17日(火)・18日(水)	上福岡・福岡武蔵野・中ノ島・中福岡
	19日(木)・20日(金)	新田・築地・仲・西原・福岡中央・富士見台・松山・本新田
	24日(火)・25日(水)	池上・霞ヶ丘・駒西・駒林・駒林元町・新駒林・水宮
	26日(木)・27日(金)	西・福岡新田・丸山・南台・谷田・清見・長宮
(大井総合支所2階) ゆめぽると	14日(土)	地域指定無し(例年大変混雑します)
	3日(火)・4日(水)	亀久保
	5日(木)・6日(金)	鶴ヶ岡・鶴ヶ舞・西鶴ヶ岡・緑ヶ丘
	9日(月)・10日(火)	大井中央・大井武蔵野・東久保・ふじみ野
	11日(水)・12日(木)	市沢・うれし野・苗間・旭
	13日(金)・16日(月)	大井・桜ヶ丘
	7日(土)	地域指定無し(例年大変混雑します)

●確定申告書用紙の配布

申告に必要な用紙は、1月23日(金)～3月16日(月)(土・日曜日、祝日を除く)に税務課(市役所本庁舎1階)と大井総合支所で配布します。

川越税務署から確定申告のお知らせ

●マイナンバーカードを使ったスマホ申告を利用しましょう

スマートフォンとマイナンバーカードを使って、国税庁ホームページ「確定申告書等作成コーナー」から自宅で申告書を作成し提出(送信)できます。また、マイナポータルとe-Taxを連携(マイナポータル連携)すると、確定申告書の該当項目が自動入力されるので、医療費通知情報や寄附金受領証明書などを1件ずつ入力する必要がなく、書類の提出保存も不要となり便利です。詳しくは、国税庁ホームページをご覧ください。



☎ e-Tax・作成コーナーヘルプデスク(TEL0570・01・5901)

※月～金曜日(土・日曜日、祝日、12月29日～1月3日を除く)。



●税務署での申告相談の受付

所得税・個人消費税・贈与税の確定申告会場を開設します。
日程 2月16日(月)～3月16日(月)(土・日曜日、祝日を除く。3月1日(日)は開設)

時間 午前9時～午後4時(午前8時30分から受付)

場所 川越税務署(川越市大字並木452・2)

注意事項 ①当日受付には限りがありますので、国税庁LINE公式アカウントでの事前予約をお願いします。②2月13日(金)以前に所得税・個人消費税・贈与税の申告相談を希望する場合は、事前に予約が必要です。③令和7年1月以降、確定申告書などの控えに収受日付印の押なつを行っていません。必要に応じて、ご自身で記録・管理をお願いします。



問合せ ● 川越税務署 (TEL049・235・9411自動音声案内)

●費用の記載がないものは無料

対象 市内在住で30歳以上の人
定員 各区域2人以内

活動内容 地域事業の実施（夏季・冬季非行防止パトロール）

活動区域 丸山・苗間旭・亀久保北・亀久保・東久保・コスモふじみ野・公務員住宅・上福岡一丁目・上福岡二丁目・上福岡四丁目・福岡中央二丁目・滝・ハケ・オハナふじみ野上野台・鶴ヶ岡一丁目・鶴ヶ岡二丁目・西鶴ヶ岡・緑ヶ丘・大井中央・桜ヶ丘東

地域青少年指導員

子どもと地域の未来のために、青少年の健全な育成を支える指導員を公募します。

活動内容 地域事業の実施（夏季・冬季非行防止パトロール）

活動区域 丸山・苗間旭・亀久保北・亀久保・東久保・コスモふじみ野・公務員住宅・上福岡一丁目・上福岡二丁目・上福岡四丁目・福岡中央二丁目・滝・ハケ・オハナふじみ野上野台・鶴ヶ岡一丁目・鶴ヶ岡二丁目・西鶴ヶ岡・緑ヶ丘・大井中央・桜ヶ丘東

給食配膳員 （会計年度任用職員）

勤務場所 小・中学校
勤務時間 午前10時30分～午後2時（休憩時間なし）
※原則週5日。
定員 2人程度
任用期間 採用時～3月末
※継続できる場合があります。
申込方法 ウェブ
フォームで申し込む
図 学校給食課
TEL 049・220・2086

募集

新しい民生委員・児童委員、主任児童委員を紹介します

12月1日、民生委員・児童委員、主任児童委員として、下表（敬称略）の152人が厚生労働大臣から委嘱されました。各委員は、市内全域に配置され、担当区域を受け持って地域福祉の推進のために活動しています。

任期 令和7年12月1日～令和10年11月30日

▼第1地区	今岡 朝美	荏澤 きよ子	滝自治会	小林 京子	亀久保町会	七彩の街町会
上福岡	新井 宏美	岸川 利江	星野 和子	塩野 貴一	嶋田 勝	羽山 恵子
二丁目町内会	南台	高宮 裕子	洞口 薫	小南 義明	佐藤 裕子	亀居町会
大野 千尋	一丁目町内会	小島 洋一	吉野 幸子	土井 節子	黒田 多恵子	北川 康行
中山 弘子	浅野 珠代	石崎 乃里子	谷田 益男	コスモ	主任児童委員	緑川 豊實
上福岡	原田 喜久男	霞ヶ丘自治会	中福岡自治会	ふじみ野町会	二瓶 千香子	緑ヶ丘地区町会
三丁目町内会	池田 聡美	鈴木 スミ子	富田 貴子	島田 清美	小澤 真樹	栗城 直美
大沼 佳澄	南台2丁目自治会	原 俊子	小熊 榮子	西埜 晶子	▼西地区	小林 秀樹
鈴木 幸子	堤 ひろみ	寺井 邦子	山崎 博	エステ・スクエア	亀久保北町会	西鶴ヶ岡町会
中村 裕子	山崎 一子	原 義人	近藤 陽子	ふじみ野町会	高塩 とし子	増田 豊子
上福岡	丸山自治会	内山 雅博	下福岡自治会	早川 健三	窪田 裕香	天野 好
四丁目町内会	山口 芳美	本宮 道男	渡邊 正二	苗間東町会	岡本 千波	三角町会
細谷 文夫	野村 さつき	川崎自治会	福岡新田自治会	高野 和夫	亀久保南町会	佐瀬 真珠美
折橋 美義	武蔵野町内会	公平 みのり	齋藤 博美	神木 繁行	内田 明美	大平 百合子
山口 公悦	本多 久子	小川 育子	石井 龍男	田中 博美	越迫 敏枝	西村 ひろみ
上福岡	鎌田 悦子	元福岡自治会	熊谷 雅子	渡邊 洋一	堀口 修一	大和田 聖子
五・六丁目町内会	中島 隆弘	唐澤 千恵子	千葉 てる子	苗間旭町会	東久保町会	(大井)
松本 三香子	松本 三香子	石尾 泰子	内田 茂	下川 真由美	吉里 京子	武蔵野町会
中村 桜	主任児童委員	松沼 秀子	駒林自治会	雪平 景子	岡部 康人	高階 智子
宮崎 由華	大澤 玲子	堺自治会	永倉 誠	みほの町会	丸井 利恵	山田 美保子
西地区町内会	▼第2地区	上福岡	鈴木 孝雄	松澤 瞳	鶴ヶ舞	深澤 好輝
平林 純美	上福岡	一丁目町内会	粕谷 秀記	大澤 要助	一丁目町会	樋口 治人
清水 聖子	永野 幸恵	主任児童委員	関口 園美	加藤 勝治	加藤 勝治	亀久保西町会
山村 真砂美	高橋 美奈子	関口 園美	高橋 博美	鶴ヶ岡	鶴ヶ岡	田代 敦子
山村 耕司	遠藤 明珠	▼第3地区	佐藤 信子	一丁目町会	一丁目町会	石津 美冬
白鳥 珠美	北野町内会	福岡中央	増田 芳江	矢澤 みどり	矢澤 みどり	学園町会
(福岡)中央	中田 一郎	一丁目町内会	高橋 秀子	鶴ヶ岡	鶴ヶ岡	梶本 牧子
二丁目町内会	源川 由紀江	小林 光春	オハナふじみ野	三丁目町会	三丁目町会	有山 和子
村田 優子	辻 節子	吉野 恵	上野台自治会	山崎 精一	山崎 精一	ソラガーデン
原田 三枝子	両角 昌彦	上野台自治会	玉井 浩幸	山口 たつ子	山口 たつ子	自治会
小川 浩一	熊谷 愛	岡崎 秀子	大井本町町会	鶴ヶ岡	鶴ヶ岡	清瀬 トモ子
富士見台町内会	相田 光子	上野台	大原自治会	四丁目町会	四丁目町会	主任児童委員
葛貫 信子	大原自治会	二・三丁目自治会	毛利 信子	藤間 美砂子	藤間 美砂子	細田 智恵子
		中村 友紀	野中 幸子			

民生委員・児童委員と主任児童委員はこんな活動をしています

●民生委員・児童委員とは

民生委員・児童委員は、市民の皆さんの身近な相談相手となり、支援を必要とする人と行政・専門機関との「つなぎ役」です。

民生委員は、民生委員法に基づく非常勤の地方公務員で、社会福祉の増進のために、地域住民の立場から生活や福祉全般に関する相談・援助活動を行っています。

全ての民生委員は児童福祉法によって児童委員も兼務し、妊娠中・子育て中の人の不安に関するさまざまな相談に応じて支援を行います。

●主任児童委員とは

児童委員の中でも特に厚生労働大臣に指名された主任児童

委員は、子どもの福祉に関する事項を専門に担当し、あそびの公園などの活動を行っています。主任児童委員と担当する地区の民生委員が連携・協力して、子育て中の保護者の相談を受け、必要に応じて行政機関と連携し対応します。

●あそびの公園

あそびの公園は、主に就学前の親子参加の事業です。主任児童委員が中心となり、季節の催しを取り入れたイベントを行っています。親子で楽しんでもらいながら、児童委員とちょっとした雑談から小さな困りごとなどの悩みをお話しできたり、保護者同士で子育ての共有ができたりする場です。1月のあそびの公園は13ページをご覧ください。

問合せ ● 地域福祉課 (TEL 049・262・9028)



「ふじみ野市誕生20周年記念事業」

市役所庁舎内
ギャラリー展示作品

3月30日(月)～令和9年3月26日(金)に庁舎内のギャラリーに展示する作品を募集します。詳しくは



「ふじみん元気・健康ポイント」対象事業

母子愛育会の会員

母子愛育会は、乳幼児やその親子を対象にした交流会、地域での声掛け活動などを通じて、皆さんの子育てや健康づくりをお手伝いする団体です。子育て世代の皆さんが、地域で安心して過ごせるように、日々活動しています。

子どもが好きな人や地域で活躍したいと思っている人など、ぜひお気軽にご参加ください。資格や

母子愛育会の会員

母子愛育会は、乳幼児やその親子を対象にした交流会、地域での声掛け活動などを通じて、皆さんの子育てや健康づくりをお手伝いする団体です。子育て世代の皆さんが、地域で安心して過ごせるように、日々活動しています。

子どもが好きな人や地域で活躍したいと思っている人など、ぜひお気軽にご参加ください。資格や

※希望する展示期間が重複した場合、抽選会(要出席)を開催します(日程は対象者にのみ通知)。

図 文化・スポーツ振興課
TEL 049・262・8124

下水道管を詰まらせ
ないために

家庭や飲食店から流される食用油は、冷えると固まり、それが原因で下水道管が詰まる場合があります。

下水道管の詰まりをなくするため

ご案内



年齢は問いません。まずは市の事業、赤ちゃん学級から見学してみませんか。詳しくは、市ホームページをご覧ください。

活動内容 地域の子育て支援(年間4回程度の交流会や、事業への協力など)

図 保健センター
TEL 049・262・9040



セルフメディケーションに取り組みましょう

セルフメディケーションとは自分自身の健康に責任を持ち、軽度な身体の不調は自分で手当てをすることです。取り組むことで、自分の身体を大切にすることができます。

また、病気の発症や重症化予防にも役立ち、医療機関での診察時間や負担を減らすことができます。

●セルフメディケーションの取り組み例

- ・継続的に健康診断を受診し、普段から健康状態を把握する
- ・適度な運動やバランスの取れた食事、十分な睡眠を心掛け、病気になるにくい身体を作る
- ・軽度な身体の不調は市販薬を使用し、休息を取るなどして様子を見る(改善されない場合、かかりつけの医療機関を受診)

図 保険・年金課
TEL 049・262・9042

ご案内

ふじみん元気・健康ポイント獲得期間を延長

令和7年度のふじみん元気・健康ポイントの獲得期限を3月31日(火)まで延長します。詳しくは、市ホームページまたは健康管理アプリ「からだカルテ」をご覧ください。



●変更前

ポイント獲得期限 1月31日(出)
歩数送信期限 2月15日(日)

●変更後

ポイント獲得期限 3月31日(火)
歩数送信期限 4月15日(水)

図 保健センター

☎049・262・9040

20歳になったら 国民年金

国民年金は、年を取ったとき、病気や事故で障がいが残ったとき働き手が亡くなったときに、働いている世代みんなで支えようという考えで作られた仕組みです。20～60歳の人が加入し、保険料を納める制度です。国が運営するため安定しており、年金の給付は生涯にわたって保障されます。基礎年金番号通知書が届いたら、大切に保管してください。

保険料の納付が難しい人は、次の制度をご利用ください。

学生納付特例制度 学生は一般的に所得が少ないため、本人の所得が一定額以下の場合、国民年金保険料の納付が猶予される

納付猶予制度 50歳未満の人(学生を除く)で、本人と配偶者の所得が一定額以下の場合、国民年金保険料の納付が猶予される

図 保険・年金課
☎049・262・9020

令和7年分公的年金 などの源泉徴収票

令和7年中に厚生年金、国民年金などの老齢または退職を支給事由とする年金を受けとっている人に、年金額や源泉徴収された所得税額などをお知らせする「令和7年分公的年金等の源泉徴収票」を日本年金機構が1月中旬から送付します。確定申告などで必要ですので、大切に保管してください。マイナンバーを使うと、電子データの源泉徴収票を受け取ることができます。詳しくは、日本年金機構のホームページをご覧ください。



※障害年金や遺族年金は非課税のため、源泉徴収票は送付しません。

図 ねんきんダイヤル

☎0570・05・1165
(ナビダイヤル)

重複服薬を 見直しましょう

重複服薬とは、複数の医療機関にかかっている場合に、同じ効能の薬が重複して処方され、それを服用することです。重複服薬を行うと薬の飲み合わせや適量以上の服薬により体に負担がかかり、副作用や症状の悪化が心配されます。薬の処方には調剤料や薬剤料などのさまざまな料金がかかっており、重複服薬により医療費も余計にかかります。重複服薬を防ぐには、かかりつけ医や薬局を持ちましょう。特にかかりつけ薬局を持つことで、複数の医療機関で受診した際の薬の重複や飲み合わせなどを確認できます。



図 保険・年金課

☎049・262・9042

発達障害者就労支援センター(ジョブセンター)

県では、発達障害者就労支援センター(ジョブセンター)を運営し、就労を希望する発達障がい者に対して、相談から就労、職場定着までの支援をしています。対象者は、ご相談ください。

対象 医師の診断や障害者手帳の

運動公園野球場の利用を一時休止します



ふじみ野市運動公園野球場改修工事のため、野球場施設の利用を休止します。休止期間中は、ふじみ野市第2運動公園、ふじみ野市荒川運動公園、ふじみ野市荒川第2運動公園をご利用ください。

野球場以外の施設は通常どおり利用できますが、工事車両の出入りなどに伴い、一時的に迂回などの規制が生じる場合があります。

ご理解とご協力をお願いします。

休止期間 10月31日(出)まで(予定)

※休止期間は、天候や工事の進捗状況などにより変更する場合があります。

※公共施設予約システムによる予約の際は、施設利用が許可されている必要があります。ご不明の場合は、施設窓口(☎049・266・3941)へお問い合わせください。

図 公園緑地課(☎049・220・2067)

不要品回収キャンペーン

●オリジナルエコグッズをプレゼント！(先着100組)

「使わないけど捨てるにはもったいない物」を無料で回収し、連携する企業が次の使い手につなげます。



持ち込んでくれた人にはオリジナルボックスティッシュとトイレトペーパーをプレゼントします(1世帯1回まで)。



持参できる物、できない物など詳しくは市ホームページをご覧ください。

図 環境課

☎049・262・9022

回収方法 免許証など本人確認ができるものを持参し持ち込む

協力 株式会社ECCOMIT

回収場所 ふじみ野市・三芳町環境センター(駒林1117)

日時 1月17日(出)午後1時～3時

図 環境課

☎049・262・9022

物価高対応 子育て応援手当

物価高の影響が長期化し、その影響を強く受けている子育て世帯を支援し、こどもたちの健やかな成長を応援するために、高校3年生までのこどもに「物価高対応子育て応援手当」を支給します。現在、児童手当を受給している人は、原則申請不要です(公務員を除く)。

詳しくは、市ホームページをご覧ください。

支給対象

児童手当支給対象児童(令和7年9月30日時点)を養育する父母など

※対象児童には、令和7年10月1日(令和8年3月31日)に生まれる新生児も含まれます。

給付額

こども1人あたり2万円
子育て支援課

☎049・262・9041

交通遺児等援護金の 給付

県交通安全対策協議会では、県内在住の交通遺児などを対象に、援護金を給付しています。

対象 県内在住の乳幼児、平成19年4月2日以降に生まれ各種学校に在学する子(所得制限あり)

給付額 子ども1人当たり10万円

給付時期 5月上旬

申請書類 道路課(市役所第2庁

●費用の記載がないものは無料

舎2階)、学校などで配布
提出方法 1月30日(金)までに、みずほ信託銀行浦和支店に郵送(〒330・0063)さいたま市浦和区高砂2・12・10)が持参する

図 県防犯・交通安全課

☎048・830・2955

1月10日は110番の日

110番は、犯罪や事故などに遭った時や目撃した時に、皆さんと警察を結び「緊急通報専用電話」です。相談や各種照会などは「#9110」か東入間警察署にご連絡ください。

図 東入間警察署

☎049・269・0110

税証明書などの取り扱いが変わります

4月1日(火)から税務課で発行する証明書などの取り扱いを変更します。

●評価証明書・公課証明書

土地と家屋で分けて別々の用紙で発行していましたが、1枚の用紙にまとめて発行します。土地と家屋合わせて5資産までが1枚に記載され、1枚あたり200円となります。

●公図の閲覧

3月31日(火)をもって公図の閲覧を廃止します。

公図を取得するときは、さいたま地方法務局川越支局(川越市豊

国民健康保険 後期高齢者医療 国民年金

申請手続きの一部が オンラインで申請できます

保険・年金課、大井総合支所の窓口で受け付けている申請手続きの一部がオンラインで申請できるようになりました。

電子申請をすると市役所に来庁することなく手続きができるようになります。

対象となる手続き

- ①国民健康保険関係の手続き
 - ・国民健康保険への加入・脱退手続き
 - ・限度額適用・標準負担額減額認定証の新規・再交付
 - ・特定疾病療養受療証の再交付
- ・送付先変更(解除)の申請
- ・資格確認書・資格情報のお知らせの再交付申請
- ・資格確認書要配慮申請

②後期高齢者医療関係の手続き

- ・資格確認書の再交付申請
- ・任意記載事項併記申請
- ・送付先変更(解除)の申請

③国民年金関係の手続き

- ・障害基礎年金相談

申請方法

ウェブフォームで申請する

図 保険・年金課(☎049・262・9020)



税理士による 無料税務相談会

日時 2月7日(出)

午前10時～午後3時30分

場所 ウェスタ川越(川越市新宿町1・17・17)

対象 次のいずれかに該当する人

- ①給与所得者・年金受給者で年収600万円以下
- ②給与所得者で医療費控除を受ける



図 税務課
☎049・262・9012

収入がなくても 個人住民税の申告を

国民健康保険税・後期高齢者医療保険料・介護保険料は、個人住民税の申告内容に応じて算定されます。

国民健康保険税・後期高齢者医療保険料は、世帯主と被保険者本人の所得額により、保険税(料)の軽減の対象になる場合があります

が、申告をしていないと軽減されません。

また、介護保険料は被保険者本人の収入・所得額と世帯員全員の課税状況により決まりますが、申告をしていないと仮の保険料となります。

収入がない人や扶養されている人、遺族・障害年金のみを受給している人も、必ず個人住民税の申告をしてください。

20ページに個人住民税の申告の記事を掲載しています。併せて、ご覧ください。

図 国民健康保険・後期高齢者医療に関することⅡ保険・年金課
☎049・262・9039
介護保険に関することⅡ高齢福祉課
☎049・262・9037

ご案内

休日開庁日の戸籍証明書発行を臨時休止

戸籍システムの標準化対応作業によるシステム停止のため、戸籍関係証明書発行の手続きができなくなります。

なお、戸籍関係証明書発行業務以外は通常どおりです。

日時 1月25日(日)
午前8時30分～午後5時15分
休止する手続き 戸籍(全部・個人事項証明書、戸籍の除票などの発行)

図 市民課 049・262・9019、大井総合支所 049・220・2062、出張所 049・261・0353

農業者の皆さんへ

生分解性マルチフィルムの購入費を一部補助します。該当する人は、1月30日(金)までに申請書を提出してください。

図 産業振興課
049・262・9024

ふじみ野市キラリと光るものづくり企業展示会

市内の先端かつ特色ある企業のパネル展示会を開催します。各企業の製品もいくつか展示します。

で、ぜひご覧ください。
また、キラリと光るものづくり企業ガイドも市ホームページでご覧いただけます。



展示期間 1月26日(月)～30日(金)
場所 市役所本庁舎1階ギャラリー

図 産業振興課

049・262・9023

イベント

協働のまちづくり講演会

自治組織や市民団体など地域で活躍する皆さん向けに「協働のまちづくりを進めるための講演会を開催します。

今回は「みんなで考える参加しやすい協働のまちづくり」をテーマに、「負担軽減」や「IT活用」の事例を用いて、ポイントを分かりやすく紹介します。

日々の活動をより円滑に進めるヒントを知る機会として、ぜひご参加ください。

日時 2月14日(土)
午後2時～4時30分
場所 ステラ・イースト
定員 50人(申込順)

※手話通訳あります。(事前申し込み)。
講師 水津陽子さん(合同会社)

地域合同就職相談会

●川越・富士見・坂戸・鶴ヶ島・ふじみ野

業務を拡大し人材を募集する地元企業と合同就職相談会を開催します。企業の人事担当者との個別相談や個人面接が受けられます。

日時 1月28日(水)
午後1時30分～4時(1時～3時30分受付)

場所 ウェスタ川越(川越市新宿町1・17・17)

定員 80人程度(申込順)

申込方法 電話か窓口で申し込み
図 ハローワーク川越

049・242・0197
(49#)

議場コンサート

議場でコンサートを開催します。事前申し込みは既に終了していますが、当日席を用意しました。

議場で、音楽の美しい調べに包まれる特別な時間、楽しいひとときを過ごしませんか。

日時 1月25日(日)
午後2時～4時(1時30分開場)

場所 市役所本庁舎4階議場
出演 東邦音楽大学によるサック

スカルテット
定員 28人程度(申込順)
申込方法 当日午後1時から市役所4階議場入口前で申し込み
図 議会事務局

ヤングケアラーを知ろう

ヤングケアラーとは、本来大人が担う家事や家族の日常生活上の世話などを、過度に行っている子どもや若者のことです。市と社会福祉協議会では、ヤングケアラーについて多くの人に正しく知り理解していただく一歩として、元ヤングケアラー当事者を招いて講演会を開催します。ヤングケアラーについて、私たちができることを一緒に考えてみませんか。

日時 2月3日(火)
午後2時～3時30分(1時30分から受付)

場所 フクトピア

テーマ ヤングケアラーを知ろう
―当事者の声からできることを考える―

講師 友田智佳恵さん(一般社団法人ケアワークス)

申込方法 1月5日(月)～23日(金)に電話かウェブフォームで申し込み
図 こども家庭センター

049・262・9034

採れたてふじみ野畑
地元で採れた新鮮野菜・狭山茶などの農作物を販売します(売り切れ次第終了)。
●市役所本庁舎玄関脇での直売
日時 1月20日(火)午前10時～正午
●大井総合支所玄関脇での直売
日時 2月3日(火)午前10時～正午
図 産業振興課
049・262・9024

段の野菜摂取量を簡単にチェックできます(雨天中止の可能性あり)。
日時 ①1月6日(火)②20日(火)
午前10時～正午
場所 ①大井総合支所玄関脇
②市役所本庁舎玄関脇
内容 ベジメーター®によるベジレベル測定
図 保健センター
049・262・9040

内職相談「出張相談会 in ゆめぽろ」

内職相談は、市役所本庁舎2階の内職相談室で毎週火・水・金曜

日に実施しています。この相談に参加できない人向けに出張相談会を実施します。

日時 1月20日(火)
①午前10時40分から②11時20分から③午後1時から④1時40分から⑤2時20分から
※1人30分程度。

※出張相談会当日は、市役所本庁舎2階の内職相談をお休みします。

場所 ゆめぽろとA・B会議室(大井総合支所2階)

対象 内職をしたいと考えている人、内職トラブルの相談をした人
申込方法 電話で申し込み(事前予約制)

図 産業振興課
049・262・9023

あたたかいお抹茶を一品 新春茶会 in ふじみ野

●文化芸術活動未来応援事業

新春を迎えまだ厳しい寒さが続く時期に、あたたかいお抹茶でほっと一息できるお茶会です。

作法などは気にせず、目の前でお茶がたてられる様子を見ながら、地元の和菓子屋の季節の菓子と、市内の茶畑で作られた抹茶で一服してみませんか。詳しくは、市ホームページをご覧ください。

日時 2月7日(土)
午前10時～午後4時(3時30分まで受付)



※30分ごとに開催。
場所 ステラ・ウェスト
講師・企画 小林秀子さん(瑞穂会)
対象 市内在住・在勤・在学で、抹茶や和菓子のアレルギーがない人
定員 1席15人程度(申込順)
費用 500円
申込方法 1月4日(日)午前9時からメール(氏名・人数・連絡先・希望時間帯を記載)で申し込み
図 瑞穂会(小林 co.jp)
info_mizuhokai@yahoo.co.jp

犬の飼い方・しつけ方教室

愛犬の困った行動を解消し、絆を深め、スマートな飼い主を目指しませんか(犬の同伴不可)。詳しくは、市ホームページをご覧ください。

日時 1月31日(土)午後2時～4時
場所 富士見市立南畑公民館(富士見市上南畑306・1)

講師 水越みゆきさん(日本聴導犬推進協会常任理事)

対象 ふじみ野市・富士見市・三芳町在住の人

定員 40人(申込順)

申込方法 1月7日(水)～21日(水)午前8時30分～午後5時に電話で申し込み
図 環境課

049・262・9021

選挙管理委員会の委員が決まりました

任期満了に伴い、新たな選挙管理委員会の委員が決まりました。任期は令和7年11月24日～令和11年11月23日です。

●委員

中野則之さん(委員長)、緑川久義さん(委員長職務代理)、鈴木諭さん、高山稔さん

●補充員

小林静夫さん、北條良美さん、原田崇さん、土屋浩さん

図 選挙管理委員会事務局(契約・法務課内) 049・262・9006



中野則之さん 緑川久義さん 鈴木諭さん 高山稔さん

イベント



豆本カードで
コラージュ遊び♪

さまざまな素材でコラージュしたり、好きな写真を貼り付けたりした世界にひとつの芸術的なオリジナルカードをつくりましょう。文字が書けなくても大丈夫です。外見は豆本で、中身には立体的に飛び出すポップアップの仕掛けもつきます。

日時 2月7日(土)①午前10時30分～正午②午後1時30分～3時
場所 ステラ・ウエスト
対象 小学4年生以上
※保護者同伴の場合、小学3年生以下でも参加できます。
講師 悠幻さん(豆本作家)、臼村さおりさん(画家)
定員 各10人(申込順)
費用 800円
申込方法 1月5日(月)からウェブフォームかメール(into@saoi.cc)で申し込む
問合せ ステラ・ウエスト
TEL049・261・0648



ふじみ野読書交換会
2025/2026 vol.3

●文化芸術企画提案型委託事業
人にあげても差し支えない本

広げよう！笑顔あふれる地域の輪
市民活動展示会・交流会
2026

市民活動団体の活動PRと、参加団体との交流をはかるイベントです。交流会当日は、子ども向けのイベントや、ふじみ野高校の生徒による部活動の発表や展示なども行います。市民活動への参加のきっかけにしませんか。

●展示会(団体活動紹介・作品展示)

日程 2月2日(月)～6日(金)

場所 市役所本庁舎1階ギャラリー

●交流会(荒天は中止の場合あり)

日時 2月8日(日)午前10時～午後3時

場所 市民交流プラザ(フクトピア内)

内容 ステージ発表(演奏、体操、書道パフォーマンスなど)、食品販売(弁当、はっとう汁、パン、菓子など)、体験(ワークショップ、子ども向け遊び体験、茶席など)

問合せ 市民活動支援センター
(TEL・FAX 049・261・0681)



ように支援していく応援者です。

認知症になっても暮らしやすいまちを作っていくために、あなたも認知症サポーターになりませんか。

日時 2月6日(金)午後2時～4時(1時40分受付)
場所 ステラ・ウエスト
内容 ①認知症の知識・サポーターについて②講話
対象 市内在住・在勤・在学の人
定員 50人(申込順)
申込方法 1月8日(木)から電話かウェブフォームで申し込む
問合せ 高齢福祉課
TEL049・262・9038



少年の主張inふじみ野

青少年が日常生活の中で考えていること、抱えている思いを聴き、家庭や学校、地域でできることを考えてみませんか。皆さんのご来場をお待ちしています。
詳しくは、市ホームページをご覧ください。



日時 1月31日(土)
正午～午後3時30分
場所 ステラ・イーストホール
内容 市内小・中学校、高校から各1人の発表、大井東中学校吹奏楽部による演奏
問合せ 子育て支援課
TEL049・262・9033

やさしい整体ヨガ教室(体験者)

その姿勢、見直しませんか。身近な道具(椅子や壁など)を使って行うヨガです。ゆっくり丁寧に指導しますので、初心者や中高年の人にもお勧めです。

日時 1月8日(木)・15日(木)・22日(木)(いずれか1回)午前9時30分～11時
定員 各4人(申込順)
費用 1200円(入会後は月謝制)
申込方法 各開催日の3日前までに電話か窓口で申し込む
問合せ 市民交流プラザ
TEL049・264・7971

おとなの教養講座

■共通事項

場所 市民交流プラザ
申込方法 1月4日(日)午前9時～開催日の4日前までに窓口か電話で申し込む(3人以上で開催教室)
①初歩からのきもの着付け(袋帯)

日時 1月22日(木)・29日(木)、2月5日(木)・12日(木)・19日(木)
①午前10時～11時30分
②午後1時～2時30分
講師 西山昭子さん(ハクビ京都きもの学院師範会講師)
対象 20歳以上の女性

オレンジカフェ

認知症の人と家族、地域住民、専門職が集う場です。



日時	場所・問合せ
1月5日(月) 午後1時30分～4時	えんがわ(ステラ・イースト ミーティングルーム A、TEL049・264・7212)
1月6日(火) 午後1時30分～3時	みんなのいえ オレンジカフェ(亀久保2、TEL090・2620・3873)
1月9日(金) 午後2時～3時	緑ヶ丘オレンジカフェ(緑ヶ丘会館、TEL049・266・0742)
1月13日(火) 午後1時30分～3時30分	さわやか会(亀久保南会館、TEL049・263・6943)
1月14日(水) 午後2時～3時30分	高齢者あんしん相談センターつるがまい(鶴ヶ岡会館、TEL049・256・6061)
1月15日(木) 午後1時30分～3時	高齢者あんしん相談センターかすみがおか(介護予防センター、TEL049・264・7620)
1月17日(土) 午前10時～正午	医療生協さいたま ふじみ野ケアセンター オレンジカフェふじみん「にじ」(上福岡3、TEL049・267・1104)
1月21日(水) 午後2時～3時	SOMPOケア ラヴィーレ上福岡(上福岡2、TEL049・256・6451)
毎週火曜日 午前10時～午後4時	オレンジサロンまつ(滝1、TEL090・4390・5608)

費用 申し込み時に確認
申込方法 電話で申し込む

高齢者あんしん相談センターの
家族介護教室・家族交流会

日時	場所	主催・問合せ
1月7日(火) 午後2時～3時30分	市役所第3庁舎 C202会議室	ふくおか(TEL049・261・1126)
1月9日(金) 午前10時～11時30分	介護予防センター 2階	かすみがおか(TEL049・264・7620)
1月20日(火) 午前10時～11時	お問い合わせください	おおい(TEL049・261・3021)
1月20日(火) 午後2時～3時30分	上福岡ファミリークリニック	つるがまい(TEL049・256・6061)

みんなのひろば

会員募集

●ふじみ野詩吟クラブ

日毎月第1・3土曜日午後1時30分～3時30分 場ステラ・イースト 会月額2,000円 入伏井(TEL080・1284・6735)

●自分で作る健康勉強会

日毎月第2・4金曜日(不定期)午後3時30分～5時30分 場ステラ・ウェスト 会月額1,000円 入小峰(TEL080・5027・9063)

●健やか歌声サークル タヤけ

日毎月2回第2・4木曜日など午前9時20分～10時45分 場ステラ・イースト 会月1回目800円、月2回目700円 入奈良原(TEL090・2442・2850)

●健やかピアノ・サークル とろいめらい

日毎月2回第2・4木曜日など午後1時45分～3時15分など 場ステラ・ウェスト 定10人 会月額2,000円、1回ごと1,100円 入奈良原(TEL090・2442・2850)

●大井奇術団(マジッククラブ)

日毎月第2・4木曜日午後7時～9時 場亀居会館 会月額2,000円(教材費込み) 入1,000円 入斉勝(TEL080・5532・5706)

●ふじみ野第九を歌う会

日毎月2回日曜日午前10時～正午 場ステラ・イースト 会月額3,000円 入大橋(TEL090・4828・1767)

●大正琴ふじみ野会(見学自由)

日毎月第2・4木曜日午後1時30分～3時30分 場ステラ・イースト 会月額2,000円 入1,000円 入四ノ宮(TEL080・1322・3106)

●大井バドミントンクラブ(初心者歓迎)

日毎月第2～4月曜日午前9時30分～正午 場総合体育館 会年額3,000円 入神木(TEL049・266・8620)

イベント

●第九を歌う会 体験会(見学も可)

日1月11日(日)午前10時～正午 場ステ

ラ・イースト 参1,000円 申当日までに電話で申し込む 入ふじみ野第九を歌う会(大橋TEL090・4828・1767)

●スキー教室(SAJ公認指導員が講師、日帰り参加可)

日①1月24日(土)・25日(日)②2月7日(土)・8日(日)〈やさしいポール練習あり〉③2月28日(土)・3月1日(日) 場ステラ・ウェスト、菅平高原スノーリゾート 定各10人程度(申込順) 入初級者から 参2,200円(現地集合解散、リフト券、宿泊費は別途) 申開催1カ月前までにメールで申し込む(参加希望日、氏名、生年月日、住所、連絡先、スキーレベルを記入) 入上福岡スキークラブ(箕輪入toshi.mino58@gmail.com)

●ふじみ室内管弦楽団 新年のコンサート

日1月12日(祝)午後2時～4時 場ステラ・イースト 参前売り券1,000円(当日券1,500円)高校生以下100円 申連絡先ホームページで申し込む 入ふじみ室内管弦楽団(渡部入https://fco.xrea.jp/)

ふじみと一緒に撮った写真を募集しています。

応募方法 ①住所②氏名③希望者はペンネーム④電話番号を記入し、メールか郵送で申し込む
あて先 〒356・8501 広報広聴課「市報ふじみ野」係 入koho@city.fujimino.saitama.jp
問 広報広聴課(TEL049・262・9003)

ペンネーム：ホノルル
マラソン走りたい！



ペンネーム：りょう



ペンネーム：タクヤ



ペンネーム：かめちゃん。さん



ふじみ野写真館



表敬訪問

おめでとうございます

●全国中学校体育大会

「陸上」星谷夏希さん(大井東中3年)

「陸上」石橋龍哉さん(大井東中3年)

●小学生中学生全国空手道選手権大会

「空手」小坂橋楓雅さん(花の木中2年)

●関東中学校体育大会

「新体操」高橋唯花さん(福岡中3年)

「水泳」田村玲奈さん(花の木中3年)



▲左から、高橋、田村、小坂橋、星谷、石橋(敬称略)

つながる。やさしいまちふじみ野！

11月29日 ステラ・イースト

世代や立場を超えて支え合う「やさしいまちづくり」の取り組み発表や、俳優の星野真里さんと東京学芸大学・岡田哲郎さんのトークショーが行われました。参加者たちは、身近にできる「ちいさなやさしさ」を見つめ、市をもっとやさしいまちにしていこうという思いを共有していました。



木下晋作品展・講演会

12月7日 ステラ・ウェスト

鉛筆だけで人物の深層に宿る魂まで描く鉛筆画家・木下晋さんの講演会が開催されました。参加者たちは、制作エピソードや、作品モデルであるパーキンソン病の妻との日々から語られる「命」の話に熱心に耳を傾け、その後、展示作品を思い思いに鑑賞しました。

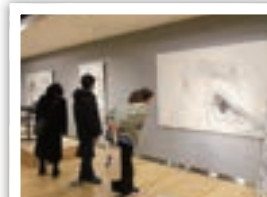

第30回ふれあい広場

12月6日 フクトピア

障がい者と障がいに関する理解を深めるために開催され、東京2025デフリンピック日本代表の早瀬憲太郎さんの講演会や作品コンクールの表彰式、音楽演奏や手話体験などが行われました。参加者たちは楽しい時を過ごしました。



民生委員・児童委員の委嘱状伝達式

12月6日 ステラ・イースト

民生委員・児童委員の退任式および委嘱状伝達式が開催されました。退任された48人へこれまでの多大なる貢献に感謝状の贈呈と新任・再任された152人へ委嘱状を伝達しました。22ページで、新しく委嘱された民生委員の皆さんを紹介しています。



イベント・会員募集について

●原稿締切 掲載希望月の前々月20日(土・日曜日、祝日の場合は前日) ●掲載回数 1団体、年間2回

●問合せ 広報広聴課(TEL049・262・9003) ※申請は、ウェブフォームから行えます。

日日時 場場所 対対象 定定員 参参加費 会会費 入入会金 申申込方法 連連絡先



弁護士相談	相続、離婚、親権、債務整理、成年後見制度など法律問題全般 ☑ ①木曜日②月曜日 13時30分～16時30分	場 問 ①市民総合相談室 TEL 262・9025
司法書士相談	相続での不動産登記手続き、遺言に基づく登記手続きなど ☑ ①第1・3・5金曜日②第2・4金曜日 9時30分～11時30分	②大井総合支所1階 市民相談コーナー 「オアシス」 TEL 256・7871
行政書士による 生活総合相談	官公署に提出する許認可申請、生活の不安や困窮・家計相談など ☑ ①月・水・金曜日②火～金曜日(第3水曜日を除く) 13時～16時	
税理士による 税務相談	所得税、相続税など税務全般 ☑ ①第1・2水曜日②第3水曜日 10時～12時、13時～15時	
女性のための DV・総合相談	DV(夫やパートナーからの暴力)、夫婦・親子など女性の悩み全般 ☑ 月・火・木曜日、第1・3・5金曜日 10時～12時、13時～16時	
家庭問題に関する 相談	離婚(子どもの養育費など)、子どもの悩み(不登校・引きこもりなど)など ☑ 第2・4金曜日 13時30分～15時30分	
行政総合相談	国や特殊法人の仕事・制度に対する苦情や行政に関する意見など ☑ 第4水曜日 10時～12時	問 市民総合相談室 TEL 262・9025
人権相談	嫌がらせ・名誉毀損・プライバシーの侵害などの人権に関すること ☑ 第1火曜日 13時～15時	
土地建物相談	不動産取引や管理、賃貸借に関すること ☑ 第3水曜日 10時～12時、13時～16時	
社会保険労務士による 年金相談・労働相談	厚生年金、共済年金、雇用保険、職場・労働条件など ☑ 第2火曜日 10時～12時	
消費生活相談・ 債務相談	商品・サービスへの苦情・契約トラブル、借金の相談 ☑ 月～金曜日 10時～12時、13時～16時	問 消費生活センター TEL 263・0110
就職支援・職業相談	就職活動に関する相談・支援、仕事や職業の紹介 ☑ 月～金曜日 10時～17時	問 ふるさとハローワーク (市役所本庁舎2階) TEL 266・0200
内職相談	内職仕事の紹介・斡旋、内職トラブルなど ☑ 火・水・金曜日 10時～12時、13時～16時	問 産業振興課 TEL 262・9023
外国人の生活相談	外国籍市民や日本語がわからない人の生活相談など ☑ 月・金曜日 13時～16時、火～木曜日 10時～16時	問 ふじみの国際交流センター TEL 269・6450
中高層建築物 (日影など)相談	中高層建築物の建築による周辺への影響など ☑ 第3(8月のみ第4)木曜日 10時～16時	
マンション管理相談	管理組合の運営、修繕積立金、大規模修繕などに関すること ☑ 第2火曜日 13時30分～16時30分	問 建築課 TEL 220・2069
木造住宅耐震・ リフォーム相談	建築士による無料簡易耐震診断や相談など ☑ 第3月曜日 13時30分～16時	
空き家の ワンストップ相談	空き家に関する相談、権利の整理、売却・賃貸の方法、解体、土地活用など ☑ 月～金曜日 9時～16時	
子どもの発達・発達に 関する相談	18歳未満の子どもの発達に関する相談 ☑ 月～金曜日 8時30分～17時15分	問 児童発育・ 発達支援センター TEL 293・7874

1月

休日開庁 1月25日(日)

時 8時30分～17時15分

場 市役所本庁舎、大井総合支所

※出張所は毎週日曜日でも開庁しています。

※休日納付は市役所本庁舎、大井総合支所と出張所で行っています。

※システム停止に伴い、戸籍証明書の交付ができません。

納期限 2月2日(月)

- 市民税・県民税・森林環境税(4期)
- 国民健康保険税・介護保険料(7期)
- 後期高齢者医療保険料(7期)

※納付は、手軽で便利な口座振替をご利用ください。そのほか、スマホアプリ納付、地方税お支払サイトを利用したクレジットカードやインターネットバンキングなどでの納付(介護、後期高齢者医療保険料は除く)、コンビニ納付もご利用できます。



救急メロ

休日診療・夜間診療

問 東入間医師会 (TEL049・264・9592)

場所	診療日	診療科目	時間
休日急患診療所 (駒林元町3・1・20)	日曜日、祝日、 年末年始	内科・小児科	9時～12時、13時～16時 19時～21時
休日在宅診療	日曜日、祝日、 年末年始	外科 産婦人科	9時～16時 9時～17時

※医療機関が当番で診療。

※当番医は、東入間医師会ホームページをご確認ください。
 ※平日夜間の小児時間外救急診療所は、現在休診しています。



救急病院(24時間体制)

場所	電話
上福岡総合病院 (福岡931)	TEL 049・266・0111
三芳野第2病院 (大原2・1・16)	TEL 049・261・0502
富家病院 (電久保2197)	TEL 049・264・8811
埼玉医科大学 総合医療センター (川越市鶴田1981)	TEL 049・228・3595

県救急電話・AI救急相談

TEL # 7119 (ただし、ダイヤル回線・IP電話・携帯電話はTEL 048・824・4199)

聴覚に障がいのある人、音声・言語機能に障がいのある人向けの医療機関案内(医療相談を除く) FAX 048・831・0099

※24時間体制で、年齢を問わず相談・医療機関を案内します(精神科・歯科を除く)。

※入間東部地区事務組合(TEL 049・261・6031)でも24時間体制で医療機関をご案内しています。





■ 今月号の主な内容 ■

P.2▶
【年頭のあいさつ】

P.4▶
【特集】新春座談会

P.10▶
【表彰受賞】

P.12▶
【すすくクラブ】

P.16▶
【学びの輪】

P.18▶
【いきいきシニア】

P.20▶
【情報アクセス】

P.32
【ふじみ野写真館】
【みんなのひろば】

P.34▶
【各種相談】
【救急メモ】

裏表紙▶
【歴史さんぽ】

今月号の表紙

「みんなで楽しく福笑い」

上野台子育て支援センターの2歳のつどいで、みんなで一緒におかめの福笑いをして楽しく遊んでいる様子。

歴史さんぽ

百五三

リーフレットにみる東上線の歴史

資料館に寄贈された東武東上線に関する3点のリーフレット類から、今回は東上線のミニ歴史を紹介します。

ました。

寄贈されたうちのひとつ、黄色地で路線図が描かれた「東上沿線案内図」と題するリーフレットには、上板橋駅からグラントハイツ（アメリカ駐留軍の高級士官住宅。現在は北半分が練馬区の光が丘公園）駅へ延びる啓志線が描かれています。啓志線は、グラントハイツの建設工事総責任者であるケイシー中尉の名にちなんで名付けられたとされ、主として、貨物線として昭和22（1947）年から昭和32（1957）年まで営業して

また、このリーフレットには、春秋の行楽シーズンに運行していた特急電車「フライング東上号」への乗車を勧誘するフレーズが書かれています。名称の由来は、現在も走り続けるイギリスの歴史的な特急列車「フライング・スコツマン」にちなんだとされ、濃い青色に黄色のラインという印象的な柄でした。フライング東上号は、昭和42（1967）年まで運行し、池袋駅から秩父鉄道の長瀬駅までの直通電車もありました。

このリーフレットをさらに観察すると「大和町」と「武州松山」という駅名が書かれています。大和町は現在の和光市駅で、昭和26（1951）年から昭和45（1970）年の名称です。武州松山は現在の東松山駅で、昭和29（1954）年に現在の駅名に改称されました。この2つの駅名からこのリーフレットは昭和26年から昭和29年の間に刊行されたと考えられます。

上福岡歴史民俗資料館では、1月10日（土）から小学校3・4年生の授業に合わせて開催する企画展「昔のくらしと昔の学校」で、これらの東武東上線のリーフレット類も展示します。展示をご覧いただきながら、当時の鉄道の様子や昔のくらしに思いをはせてみませんか。

上福岡歴史民俗資料館

ACCESS

- 長宮1・2・11
 - 上福岡駅東口から徒歩20分、ふじみ号Aコース「福岡小学校前」下車徒歩1分
 - 開館時間は午前9時～午後4時30分（月曜日と年末年始を除く）
- ☎上福岡歴史民俗資料館
(TEL)049・261・6065



市役所案内

市ホームページ URL <https://www.city.fujimino.saitama.jp>

開庁時間 月～金曜日午前8時30分～午後5時15分（祝日・年末年始を除く。日曜日の休日開庁は35ページをご覧ください）

ふじみ野市役所 〒356・8501 埼玉県ふじみ野市福岡1・1・1 TEL 049・261・2611 FAX 049・266・6245

ふじみ野市大井総合支所 〒356・8555 埼玉県ふじみ野市大井中央1・1・1 TEL 049・261・2811 FAX 049・266・6271

ふじみ野市役所出張所 ふじみ野市サービスセンター2階 〒356・0006 埼玉県ふじみ野市霞ヶ丘1・2・7 TEL 049・261・0353 FAX 049・261・0785

2026(令和8)年1月号
市報ふじみ野
No.244
令和8年1月1日発行

2月号は、1月29日（木）から配布します。
市の最新情報やイベントなどをSNSで掲載しています。



人の動き

令和7年
12月1日 現在

人口 ▶114,530人（前月比-38）
男=56,542人（前月比-16）
女=57,988人（前月比-22）
世帯数 ▶56,072世帯（前月比+30）

UD FONT VEGETABLE OIL INK
印刷：たつみ印刷株式会社